

BAB II

TINJAUAN PUSTAKA

A. Kajian Teori

1. Asuhan Kebidanan

Asuhan kebidanan adalah proses pengambilan keputusan dan tindakan yang dilakukan oleh bidan, sesuai dengan wewenang dan ruang lingkup praktiknya. Berdasarkan ilmu dan kiat kebidanan. Asuhan kebidanan juga merupakan aplikasi atau penerapan dari peran, fungsi, dan tanggungjawab bidan dalam memberikan pelayanan kebidanan sesuai kewenangan bidan dan kebutuhan klien dengan memandang klien sebagai makhluk biopsikososial cultural secara menyeluruh/ holistik yang berfokus kepada perempuan (Yulifah, Surachmindari, 2014).

2. Definisi Bidan

Menurut *ICM* (2017) bidan adalah seseorang yang telah menyelesaikan (lulus) program pendidikan kebidanan yang diakui secara resmi oleh negaranya serta berdasarkan kompetensi praktik kebidanan dasar yang dikeluarkan *ICM* dan kerangka kerja dari standar global *ICM* untuk pendidikan kebidanan, telah memenuhi kualifikasi yang dipersyaratkan untuk didaftarkan (register) dan/atau memiliki izin yang sah (lisensi) untuk melakukan praktik kebidanan, dan menggunakan gelar/hak sebutan sebagai “Bidan”, serta mampu menunjukkan kompetensinya di dalam praktik kebidanan.

Menurut *IBI* (2016) bidan adalah seorang perempuan yang telah lulus dari pendidikan bidan yang diakui pemerintah dan organisasi profesi di wilayah Negara Republik Indonesia serta memiliki kompetensi dan kualifikasi untuk diregister, sertifikasi dan atau secara sah mendapat lisensi untuk menjalankan praktik kebidanan.

3. Wewenang bidan

Kewenangan bidan diatur dalam pasal 18 Permenkes No 28 Tahun 2017. Dalam penyelenggaraan Praktik Kebidanan, Bidan memiliki kewenangan untuk memberikan:

- a. Pelayanan kesehatan ibu.
- b. Pelayanan kesehatan anak
- c. Pelayanan kesehatan reproduksi perempuan dan keluarga berencana.

4. Standar Asuhan Kebidanan

Standar asuhan kebidanan adalah acuan dalam pengambilan keputusan dan tindakan yang dilakukan oleh bidan sesuai dengan wewenang dan ruang lingkup praktiknya berdasarkan ilmu dan kiat kebidanan. Standar asuhan kebidanan meliputi (Departemen Kesehatan R.I., 2007) :

a. Standar I : Pengkajian

Bidan mengumpulkan informasi yang akurat, relevan dan lengkap dari semua sumber yang berkaitan dengan kondisi klien.

b. Standar II : Perumusan diagnosa dan atau masalah kebidanan

Bidan menganalisa data yang diperoleh pada pengkajian, menginterpretasikannya guna menegakan diagnosa dan masalah kebidanan.

c. Standar III : Perencanaan

Bidan merencanakan asuhan berdasarkan diagnosa dan masalah yang ditegakan.

d. Standar IV : Implementasi

Bidan melaksanakan asuhan kebidanan secara komprehensif, efektif dan aman berdasarkan *evidence based* kepada klien, dalam bentuk upaya promotif, preventif, kuratif dan rehabilitatif. Dilaksanakan secara mandiri, kolaborasi dan rujukan.

e. Standar V : Evaluasi

Bidan melakukan evaluasi secara sistematis dan berkesinambungan untuk melihat keefektifan dari asuhan yang sudah diberikan sesuai dengan perubahan perkembangan kondisi klien.

f. Standar VI : Pencatatan asuhan kebidanan

Bidan melakukan pencatatan secara lengkap, akurat, singkat dan jelas mengenai keadaan atau kelainan yang ditemukan serta tindakan yang dilakukan dalam memberikan asuhan kebidanan.

5. Kehamilan

a. Pengertian

Kehamilan adalah suatu proses penyatuan dari spermatozoa dan ovum yang selanjutnya akan terjadi nidasi. Kehamilan terbagi dalam tiga trimester, dimana trimester kesatu berlangsung dalam 12 minggu pertama, trimester kedua dari minggu ke-13 hingga ke-27, trimester ketiga berlangsung dari minggu ke-28 hingga ke-40 (Saifuddin, 2014).

b. Adaptasi fisiologis masa kehamilan trimester III

1) Uterus

Selama kehamilan di bawah pengaruh esterogen dan progesteron akan menyebabkan uterus mengalami pembesaran. Hal ini dikarenakan terjadinya peningkatan vaskularisasi dan dilatasi pembuluh darah dan perkembangan desidua. Tinggi fundus uteri (TFU) pada usia kehamilan 28 minggu kira-kira 3 jari di atas pusat (28 cm), pada usia kehamilan 32 minggu kira-kira berada di pertengahan pusat px (32 cm), pada usia kehamilan 36 minggu kira-kira berada 1-2 jari bawah px (36 cm), pada usia kehamilan 40 minggu TFU terletak kira-kira tiga jari di bawah px. Hal ini dikarenakan bagian terendah janin telah masuk ke pintu atas panggul.

Pemeriksaan Leopold dilakukan pada usia kehamilan mulai dari 36 minggu untuk mengetahui posisi, letak dan presentasi janin (Saifuddin, 2014).

2) Sistem kardiovaskuler

Di trimester III kehamilan terjadi proses peningkatan volume darah yang disebut dengan hemodilusi. Proses ini mencapai puncaknya pada umur kehamilan 32 sampai 34 minggu. Di ginjal akan terjadi peningkatan jumlah sel darah merah sebanyak 20-30% yang tidak sebanding dengan peningkatan volume plasma, hal ini yang menyebabkan terjadinya hemodilusi dan penurunan konsentrasi hemoglobin dari 15 g/dl menjadi 12,5 g/dl (Saifuddin, 2014).

3) Sistem perkemihan

Di akhir kehamilan banyak ibu hamil yang mengeluh sering kencing, hal ini dikarenakan bagian terendah janin mulai turun ke pintu atas panggul (PAP). Desakan ini menyebabkan kandung kemih cepat terasa penuh. Terjadinya peningkatan sirkulasi darah di ginjal juga ikut menyebabkan sering kencing selama kehamilan (Saifuddin, 2014).

4) Sistem pencernaan

Peningkatan progesterone dan estrogen pada masa kehamilan menyebabkan penurunan tonus otot saluran pencernaan, sehingga motilitas seluruh saluran pencernaan ikut menurun. Penurunan peristaltik usus memungkinkan reabsorpsi air dan nutrisi lebih banyak, sedangkan penurunan peristaltik pada kolon menyebabkan feses tertimbun yang pada akhirnya mengakibatkan konstipasi dan menekan uterus ke sebelah kanan (Yuliani, Musdalifah, dan Suparmi, 2017).

5) Sistem endokrin

Terjadi peningkatan hormone prolaktin sebesar 10 kali lipat saat kehamilan aterm, tetapi setelah persalinan konsentrasinya pada plasma akan menurun.

6) Payudara

Pertumbuhan kelenjar mammae membuat ukuran payudara meningkat secara progresif, areola juga akan bertambah besar dan berwarna kehitaman. Di akhir kehamilan payudara akan menghasilkan kolostrum. Kolostrum ini dapat dikeluarkan, tetapi air susu belum dapat diproduksi karena hormon prolaktin ditekan oleh *prolactine inhibiting hormone*. Dengan peningkatan prolaktin akan merangsang sintesis laktose dan akhirnya akan meningkatkan produksi air susu (Saifuddin, 2014).

7) Adaptasi psikologi

Di trimester III ini ibu hamil akan lebih memikirkan pada kesiapan menjadi orangtua dan menantikan kelahiran anaknya serta akan lebih memikirkan keselamatan dirinya dan bayinya. Pada masa ini ibu sering merasa takut akan rasa sakit dan bahaya fisik yang akan dialami pada saat persalinan. Ibu merasa khawatir bahwa bayinya akan lahir sewaktu-waktu, serta takut bayinya yang akan dilahirkan tidak normal. Rasa tidak nyaman akibat kehamilan timbul kembali, merasa diri aneh dan jelek (Pantikawati, 2012).

c. Pelayanan kesehatan ibu hamil

Pelayanan kesehatan ibu hamil dalam permenkes RI No. 43 Tahun 2016 tentang standar pelayanan minimal bidang kesehatan, salah satunya tercantum mengenai standar pelayanan kesehatan ibu hamil dimana setiap ibu hamil mendapatkan pelayanan antenatal minimal 4 kali selama kehamilan dengan jadwal satu kali pada trimester pertama, satu kali pada trimester kedua dan dua kali pada trimester ketiga yang dilakukan oleh bidan, dokter maupun dokter spesialis kandungan.

Pelayanan yang diberikan pada ibu hamil harus memenuhi kriteria 10 T. Menurut Kemenkes R.I. (2016) , kemenkes R.I (2013a) serta PMK No. 97 tahun 2014 kriteria 10 T tersebut yaitu:

1) Timbang berat badan dan ukur tinggi badan

Pengukuran tinggi badan cukup satu kali, bila tinggi badan <145 cm maka faktor resiko panggul sempit, kemungkinan sulit melahirkan secara normal. Penambahan berat badan yang kurang dari 9 kilogram selama masa kehamilan atau kurang dari 1 kilogram setiap bulannya menunjukkan adanya risiko gangguan pertumbuhan janin.

2) Ukur tekanan darah

Pengukuran tekanan darah pada setiap kali kunjungan antenatal dilakukan untuk mendeteksi adanya hipertensi (tekanan darah \geq 140/90 mmHg) pada kehamilan dan preeklampsia

3) Ukur lingkaran lengan atas/LiLA (nilai status gizi)

Pengukuran LiLA hanya dilakukan pada kontak pertama oleh tenaga kesehatan di trimester I untuk skrining ibu hamil berisiko kurang energi kronis (KEK), dikatakan KEK apabila LiLA kurang dari 23,5 cm. Ibu hamil dengan KEK akan berisiko dapat melahirkan bayi berat lahir rendah (BBLR).

4) Ukur tinggi fundus uteri (TFU)

Pengukuran tinggi fundus uteri pada setiap kali kunjungan antenatal dilakukan untuk mendeteksi pertumbuhan janin sesuai atau tidak dengan umur kehamilan. Standar pengukuran menggunakan pita pengukur setelah kehamilan 24 minggu.

5) Tentukan presentasi janin dan denyut jantung janin (DJJ)

Menentukan presentasi janin dilakukan pada akhir trimester II dan selanjutnya setiap kunjungan antenatal. Jika pada trimester III bagian bawah janin bukan kepala atau kepala janin belum masuk ke panggul berarti ada kelainan letak, panggul sempit atau ada masalah lainnya. Penilaian DJJ dilakukan di akhir trimester I dan selanjutnya setiap kali kunjungan antenatal. Denyut jantung janin lambat kurang dari 120 kali/menit atau DJJ cepat lebih dari 160 kali/menit menunjukkan adanya gawat janin.

6) Skrining status imunisasi tetanus dan berikan imunisasi tetanus toksoid (TT) bila diperlukan

Ibu hamil harus mendapat imunisasi TT untuk mencegah terjadinya tetanus neonatorum. Pada saat kontak pertama, ibu hamil diskriming status imunisasinya. Pemberian imunisasi TT pada ibu hamil, disesuaikan dengan status TT ibu saat ini. Ibu hamil dengan status T5 (*TT Long Life*) tidak perlu diberikan imunisasi TT lagi.

Seseorang dikatakan status imunisasinya TT1 apabila telah mendapatkan imunisasi DPT 1 saat bayi, dikatakan status imunisasinya TT2 apabila telah mendapatkan imunisasi DPT 2 saat bayi, dikatakan status imunisasinya TT3 apabila telah mendapatkan imunisasi DT ketika kelas 1 SD, dikatakan status imunisasinya TT4 apabila telah mendapatkan imunisasi Td saat kelas 2 SD dan dikatakan status imunisasi TT5 apabila telah mendapatkan imunisasi Td saat kelas 3 SD (Hadianti, D.N. dkk, 2014).

Tabel 1

Rentang Waktu Pemberian Imunisasi Tetanus *Toxoid*

Pemberian imunisasi TT	Selang Waktu Minimal	Lama Perlindungan	Sumber: Kementerian Kesehatan R.I., 2016
TT 1	-	Langkah awal pembentukan kekebalan tubuh terhadap penyakit tetanus	
TT 2	1 bulan setelah TT 1	3 tahun	
TT 3	6 bulan setelah TT 2	5 tahun	7) Beri
TT 4	1 tahun setelah TT 3	10 tahun	tablet tambah
TT 5	1 tahun setelah TT 4	Lebih dari 25 tahun	

darah (tablet besi)

Untuk mencegah anemia gizi besi setiap ibu hamil harus mendapatkan tablet tambah darah minimal 90 tablet selama kehamilan yang diberikan sejak kontak pertama. Tambahan zat besi untuk ibu hamil trimester III sebesar 13 mg (Direktorat Bina Kesehatan Ibu, 2012).

8) Periksa laboratorium

Pemeriksaan laboratorium yang dilakukan pada ibu hamil adalah pemeriksaan laboratorium rutin dan khusus. Pemeriksaan laboratorium rutin adalah pemeriksaan yang harus dilakukan setiap ibu hamil yaitu golongan darah, hemoglobin darah, sifilis, pencegahan penularan dari ibu ke anak (PPIA) yakni HIV, protein urin, reduksi urin dan pemeriksaan spesifik daerah endermis (malaria, HIV dll).

9) Tatalaksana /penanganan kasus

Setiap kelainan yang ditemukan pada ibu hamil harus ditangani sesuai dengan standar dan kewenangan tenaga kesehatan. Kasus-kasus yang tidak dapat ditangani dirujuk sesuai dengan sistem rujukan.

10) Temu wicara (konseling)

Tatap muka antara bidan dengan ibu hamil dalam rangka melakukan konseling dari mulai masa kehamilan sampai dengan perencanaan persalinan dan pencegahan komplikasi (P4K) yang meliputi tempat persalinan, pendamping persalinan, kendaraan yang digunakan, calon donor darah, dan biaya persalinan pada ibu hamil (Direktorat Bina Kesehatan Ibu, 2012).

d. Cara mengatasi keluhan yang lazim dirasakan oleh ibu hamil trimester III

Ada beberapa keluhan yang lazim dirasakan oleh ibu hamil trimester III dan cara mengatasinya diantaranya:

1) Kram pada tungkai

Kram kaki cenderung terjadi pada malam hari selama 1-2 menit dan dapat mengganggu kenyamanan tidur ibu. Penyebab kram diduga pembesaran uterus memberikan tekanan pada pembuluh darah panggul, sehingga mengganggu sirkulasi atau persarafan menuju ekstremitas bagian bawah. Bisa juga disebabkan oleh ketidakseimbangan mineral dalam tubuh ibu sehingga memicu gangguan sistem persarafan dan otot tubuh. Penyebab yang lain adalah kelelahan yang bekepanjangan. Cara mengatasinya adalah meluruskan kaki dan menekan tumit, tahan beberapa saat sampai kram hilang, melakukan latihan umum (senam hamil) secara rutin, elevasi kaki secara rutin setiap hari, meningkatkan konsumsi makanan yang mengandung kalsium, magnesium dan fosfor seperti sayuran berdaun, susu dan produk olahannya (Yuliani, Musdalifah, dan Suparmi, 2017).

2) Nyeri punggung bagian bawah

Pada wanita hamil, berat uterus yang semakin membesar akan menyebabkan punggung lordosis sehingga terjadi lengkungan punggung yang mengakibatkan peregangan otot punggung

dan menimbulkan rasa nyeri. Cara untuk mengatasinya adalah menjaga postur tubuh tetap baik, hindari membungkuk berlebihan, hindari mengangkat beban terlalu berat atau berjalan terlalu lama, hindari menggunakan sepatu hak tinggi, kompres hangat pada punggung, usapan pada punggung, gunakan bantal sebagai pengganjal untuk meluruskan punggung saat tidur dan massage ada punggung (Yuliani, Musdalifah, dan Suparmi, 2017).

3) Oedema

Oedema terjadi akibat peningkatan tekanan vena pada ekstremitas bawah dan gangguan sirkulasi vena dan dapat diperberat oleh tingginya kandungan garam dalam tubuh akibat perubahan hormonal, sehingga garam yang bersifat menahan air menyebabkan penimbunan cairan terutama dibagian yang terletak dibawah yaitu ekstremitas. Cara yang dapat dilakukan untuk mengatasinya adalah hindari pakaian ketat, elevasi kaki secara teratur sepanjang hari, saat berbaring dengan posisi kesamping, kurangi konsumsi garam, jangan menyilangkan kaki (Yuliani, Musdalifah, dan Suparmi, 2017).

e. Kebutuhan Ibu Hamil Trimester III

1) Kebutuhan nutrisi

Saat hamil seorang ibu memerlukan gizi seimbang lebih banyak, sehingga secara umum porsi makan saat hamil 1 porsi lebih banyak dibandingkan sebelum hamil. Asupan gizi tersebut meliputi sumber kalori (karbohidrat dan lemak), protein, asam folat, vit B 12, zat besi, zat zeng, kalsium, vitamin C, vitamin A, vitamin B6, vitamin E, kalium, iodium, serat dan cairan. Selama kehamilan ibu tidak perlu berpantang makanan, namun batasi asupan gula, garam dan lemak (Yuliani, Musdalifah, dan Suparmi, 2017).

2) Kebutuhan personal hygiene

Ibu hamil dianjurkan untuk mandi dua kali sehari, menyikat gigi secara benar dan teratur minimal setelah sarapan dan sebelum tidur, membersihkan payudara dan daerah kemaluan, mengganti pakaian dan pakaian dalam setiap hari serta mencuci tangan dengan sabun dan air bersih sebelum makan, setelah buang air besar dan buang air kecil (Kementerian Kesehatan R.I., 2016).

3) Kebutuhan seksual

Berhubungan seksual saat hamil umumnya tidak dianggap berbahaya dan boleh dilakukan kapan pun menginginkan bahkan sampai menjelang persalinan, asalkan dengan hati-hati. Namun ada kontraindikasi dalam berhubungan seksual selama hamil seperti riwayat abortus, riwayat partus prematurus, perdarahan pervaginam, ketuban sudah pecah dan jika sudah ada pembukaan. Jika ada salah satu kontraindikasi maka hubungan seksual harus dihindari karena cairan prostat pada sperma mengandung banyak prostaglandin yang dapat menyebabkan uterus berkontraksi. Hal tersebut dapat dicegah dengan penggunaan kondom, penggunaan kondom juga dapat mencegah penularan penyakit menular seksual (Yuliani, Musdalifah, dan Suparmi, 2017).

4) Kebutuhan istirahat

Pada kehamilan trimester III ibu sering kesulitan untuk menentukan posisi yang paling baik dan nyaman untuk tidur. Posisi tidur yang dianjurkan pada ibu hamil adalah miring kiri, kaki kiri lurus, kaki kanan sedikit menekuk dan diganjal dengan bantal, perut bawah sebelah kiri diganjal dengan bantal untuk mengurangi rasa nyeri pada perut. Ibu hamil dianjurkan untuk tidur malam sedikitnya 6-7 jam dan siang hari sedikitnya 1-2 jam (Kementerian Kesehatan R.I., 2016).

5) Latihan fisik selama kehamilan

Latihan fisik yang dapat dilakukan selama kehamilan salah satunya adalah dengan melakukan senam hamil. Senam hamil boleh dilakukan setelah usia kehamilan 28 minggu, kecuali terdapat komplikasi tertentu pada kehamilan. Kontraindikasi melakukan senam hamil diantaranya pre-eklampsia, ketuban pecah dini (KPD), perdarahan/riwayat perdarahan, otensial lahir premature, servik inkompeten, diabetes mellitus, anemia, aritmia, palpitasi, penurunan atau kenaikan BB berlebihan. Senam hamil dapat dilakukan 3 kali seminggu secara teratur atau sesuai kemampuan (Yuliani, Musdalifah, dan Suparmi, 2017).

f. Asuhan Komplementer selama Kehamilan

1) Pijat kaki

Penggunaan intervensi non-farmakologis, pijat kaki merupakan salah satu intervensi non farmakologi yang dapat digunakan untuk ibu hamil. Pijat kaki ini merupakan terapi yang berupa pemijatan secara perlahan pada daerah kaki dilakukan 20 menit sehari selama 5 hari di daerah yang aman tidak menimbulkan kontraksi. *Foot massage* atau pijat kaki mampu memberikan efek relaksasi yang mendalam, mengurangi kecemasan, mengurangi rasa sakit, ketidaknyamanan secara fisik, dan meningkatkan kualitas tidur. Menunjukkan bahwa pijat kaki efektif untuk menurunkan edema tungkai dan kram pada kehamilan lanjut. Terapi ini merupakan salah satu intervensi relaksasi efektif yang dapat digunakan pada edema yang terlihat dari mata kaki dan kram kaki pada usia kehamilan lebih dari 30 minggu (Lestari, 2018).

2) Obat Batuk Untuk Ibu Hamil

Obat herbal atau alami jelas lebih aman ketimbang mengkonsumsi obat-obatan kimiawi, termasuk obat batuk untuk ibu hamil. Obat herbal mudah ditemukan di sekitar kita dan obat natural ini juga biasanya tidak memberi efek buruk pada ibu dan janin. Air perasan jeruk nipis, membuat obat batuk yang aman dari jeruk nipis sangat mudah yaitu cukup dengan meminum air

perasannya yang ditambah dengan kecap. Alternatif lain bisa juga air jeruk nipis ditambah dengan madu (Dinkes Banten, 2017)

6. Persalinan

a. Pengertian persalinan

Persalinan normal adalah proses dimana bayi, plasenta dan selaput ketuban keluar dari uterus ibu. Persalinan dianggap normal jika prosesnya terjadi pada usia kehamilan cukup bulan (setelah 37 minggu) tanpa disertai penyulit. Persalinan dimulai (inpartu) sejak uterus berkontraksi dan menyebabkan perubahan pada serviks (membuka dan menipis) dan berakhir dengan lahirnya plasenta secara lengkap. Ibu belum dapat dikategorikan in partu jika kontraksi uterus tidak mengakibatkan perubahan atau pembukaan serviks (JNPK-KR, 2017).

b. Tahapan persalinan

1) Kala I

a) Tanda gejala

Tanda dan gejala bersalin dalam kala 1 meliputi adanya penipisan dan pembukaan serviks, kontraksi uterus yang mengakibatkan perubahan serviks dengan frekuensi minimal 2 kali dalam 10 menit. Adanya cairan lendir bercampur darah melalui vagina (JNPK-KR, 2017).

b) Fase-fase dalam kala I

(1) Fase laten

Dimulai sejak awal berkontraksi yang menyebabkan penipisan dan pembukaan serviks secara bertahap. Berlangsung hingga serviks membuka kurang dari 4 cm dan dapat berlangsung hampir atau hingga delapan jam.

(2) Fase aktif

Frekuensi dan lama kontraksi uterus akan meningkat secara bertahap, dianggap adekuat atau memadai jika terjadi tiga kali atau lebih, dan berlangsung selama 40 detik atau lebih. Dari pembukaan 4 cm hingga mencapai pembukaan lengkap atau 10 cm, akan terjadi dengan kecepatan 1 cm per jam (pada nulipara/ primigravida) atau lebih dari 1 cm hingga 2 cm (multipara). Terjadi penurunan bagian terbawah janin (JNPK-KR, 2017).

2) Kala II

Persalinan kala dua dimulai ketika pembukaan serviks sudah lengkap atau 10 cm dan berakhir dengan lahirnya bayi. Adapun yang menjadi tanda dan gejala kala II yaitu: ibu merasa ingin meneran bersamaan dengan terjadinya kontraksi, ibu merasakan adanya peningkatan tekanan pada rektum dan atau vaginanya, perineum menonjol, vulva-vagina dan sfingter ani membuka, dan meningkatnya pengeluaran lendir bercampur darah.

3) Kala III

Batasan kala III persalinan dimulai setelah lahirnya bayi dan berakhir dengan lahirnya plasenta dan selaput ketuban. Pada kala tiga persalinan otot uterus terus berkontraksi mengikuti penyusutan volume rongga uterus setelah lahirnya bayi. Penyusutan ukuran ini mengakibatkan berkurangnya ukuran tempat perlekatan plasenta. Karena tempat perlekatan menjadi semakin kecil, sedangkan ukuran plasenta tidak berubah maka plasenta akan melipat, menebal dan kemudian lepas dari dinding uterus. Setelah lepas, plasenta akan turun kebawah uterus atau kedalam vagina.

4) Kala IV

Batasan kala IV persalinan dimulai setelah lahirnya plasenta dan berakhir setelah dua jam dari lahirnya plasenta. Perubahan yang terjadi pada kala IV yaitu penurunan tinggi fundus uteri,

serta otot-otot uterus berkontraksi sehingga pembuluh darah yang terdapat di dalam anyaman otot uterus terjepit dan perdarahan berhenti setelah plasenta dilahirkan (JNPK-KR, 2017).

c. Asuhan Persalinan dan Kelahiran Bayi

Ada lima aspek dasar atau lima benang merah yang penting dan saling terkait dalam asuhan persalinan yang bersih dan aman. Berbagai aspek tersebut melekat pada setiap persalinan baik normal maupun patologis. Lima benang merah tersebut antara lain membuat keputusan klinik, asuhan sayang ibu dan sayang bayi, pencegahan infeksi, pencatatan (rekam medik) asuhan persalinan dan rujukan. Kelima aspek dasar tersebut dicerminkan dalam setiap asuhan persalinan, mulai dari asuhan kala I persalinan hingga kala IV (JNPK-KR 2017).

1) Asuhan Kala I Persalinan

a) Anamnesis

Tujuan anamnesis adalah mengumpulkan informasi tentang keluhan, riwayat kesehatan, kehamilan dan persalinan. Informasi ini akan digunakan dalam menentukan keputusan klinik.

b) Pemeriksaan Fisik

Dalam melakukan pemeriksaan fisik, ada beberapa komponen pemeriksaan yang dilakukan diantaranya pemeriksaan abdomen yang meliputi pemeriksaan tinggi fundus uteri, memantau kontraksi uterus, memantau denyut jantung janin, menentukan presentasi serta menentukan penurunan bagian terbawah janin. Serta melakukan pemeriksaan dalam yang meliputi genetalia eksterna genetalia interna, ketuban, pembukaan (JNPK –KR 2017).

c) Asuhan sayang ibu

Asuhan sayang ibu selama persalinan kala I diantaranya memberikan dukungan emosional, membantu pengaturan posisi ibu, memberikan cairan dan nutrisi, melakukan pengurangan rasa nyeri dengan cara melakukan pijat *counterpressure* serta aroma *therapy* dan terakhir memenuhi kebutuhan eliminasi ibu dengan cara keluasaan untuk menggunakan kamar mandi secara teratur (JNPK –KR 2017).

d) Pencegahan infeksi

Pencegahan infeksi bertujuan untuk mencegah mikroorganisme berpindah dari satu individu ke individu lainnya (baik dari ibu, bayi baru lahir dan para penolong persalinan) sehingga dapat memutus rantai penyebaran infeksi. Tindakan yang dapat dilakukan seperti cuci tangan, memakai sarung tangan dan perlengkapan pelindung lainnya, menggunakan teknik aseptis atau aseptik, memproses alat bekas pakai, menangani peralatan tajam dengan aman dan menjaga kebersihan dan sanitasi lingkungan (termasuk pengelolaan sampah secara benar), perlu juga menjaga kebersihan alat genitalia ibu (JNPK –KR 2017).

e) Pencatatan (Dokumentasi)

Partograf adalah alat bantu untuk memantau kemajuan kala satu persalinan dan informasi untuk membuat keputusan klinik. Adapun parameter penilaian dan intervensi selama kala I yang terdapat dalam partograf dapat dilihat pada tabel di bawah ini:

Tabel 2

Parameter Penilaian dan Intervensi Selama Kala I

Parameter	Frekuensi kala I fase laten	Frekuensi kala I fase aktif
Tekanan darah	Setiap 4 jam	Setiap 4 Jam

Suhu badan	Setiap 2 atau jam	Setiap 2 atau 4 jam
Nadi	Setiap 30-60 menit	Setiap 30-60 menit
DJJ	Setiap 1 jam	Setiap 30 menit
Kontraksi	Setiap 4 jam	Setiap 30 menit
Pembukaan serviks	Setiap 4 jam	Setiap 4 jam
Penurunan kepala	Setiap 4 jam	Setiap 4 Jam
Warna cairan amnion	Setiap 4 jam	Setiap 4 Jam

Sumber : Kemenkes RI., Pelayanan Kesehatan Ibu di Fasilitas Kesehatan Dasar dan Rujukan, 2013

f) Rujukan

Kriteria rujukan menurut JNPK-KR 2017 dalam pelaksanaan rujukan sesuai dengan 5 aspek benang singkatan BAKSOKUDA dapat digunakan dalam mempersiapkan rujukan untuk ibu dan bayi. Diantaranya bidan, alat, keluarga, surat, obat, kendaraan, uang serta darah (pendonor) harus disiapkan.

2) Kala II

Proses-proses fisiologis yang akan terjadi dari adanya gejala dan tanda kala II dan berakhir dengan lahirnya bayi. Penolong persalinan, selain diharapkan mampu untuk memfasilitasi berbagai proses tersebut juga mampu mencegah terjadinya berbagai penyulit, mengenali gangguan atau komplikasi sejak tahap yang paling dini dan menatalaksanaan atau merujuk ibu bersalin secara adekuat sesuai dengan lima aspek benang merah dalam persalinan (JNPK-KR 2017).

a) Persiapan penolong persalinan.

Salah satu persliapan penting bagi penolong persalinan adalah persiapan penolong persalinan adalah penerapan praktik pencegahan infeksi.

b) Persiapan ibu dan keluarga

Asuhan sayang ibu dan sayang bayi diterapkan dalam proses persalinan dan kelahiran bayi. Dalam Kala II diterapkan pertolongan persalinan sesuai dengan 60 langkah APN, menganjurkan keluarga ikut terlibat dalam asuhan seperti membantu ibu berganti posisi, memfasilitasi kebutuhan nutrisi dan cairan serta memberikan semangat pada ibu, membimbing ibu meneran, membersihkan perinium ibu, mengosongkan kandung kemih, melakukan amniotomi, menolong kelahiran bayi, serta mencegah laserasi saat melahirkan kepala.

c) Pemantauan dan pencatatan selama kala II

Kondisi ibu, bayi dan kemajuan persalinan harus selalu dipantau secara berkala dan ketat selama berlangsungnya kala II persalinan. Adapun hal yang dipantau diantaranya nadi ibu setiap 30 menit, frekuensi dan lama kontraksi selama 30 menit, DJJ setiap 5-10 menit, penurunan kepala bayi, warna cairan ketuban jika selaput ketuban sudah pecah, menentukan adanya presentasi majemuk atau tali pusat di samping atau terkemuka, putaran paksi luar segera setelah bayi lahir, kehamilan kembar yang tidak diketahui sebelum bayi pertama lahir serta catat semua pemeriksaan dan intervensi yang dilakukan pada catatan persalinan.

3) Kala III

Asuhan dalam Kala III menurut JNPK KR 2017 adalah manajemen aktif kala III. Adapun langkah-langkah manajemen aktif kala III adalah:

a) Pemberian suntikan oksitosin dalam 1 menit pertama setelah bayi lahir

b) Melakukan penegangan tali pusat terkendali

Tanda-tanda pelepasan plasenta diantaranya perubahan bentuk dan tinggi fundus, tali pusat memanjang dan menjulur melalui vulva serta adanya semburan darah mendadak dan singkat.

c) Melakukan masase fundus uteri.

Tindakan ini dilakukan untuk menilai adanya atonia uteri dalam 15 detik setelah kelahiran plasenta.

4) Kala IV

Asuhan dan pemantauan pada kala IV diantaranya:

- a) Memperkirakan kehilangan darah, apabila perdarahan menyebabkan ibu lemas, pusing dan kesadaran menurun serta tekanan darah sistolik menurun lebih dari 10 mmHg dari kondisi sebelumnya maka telah terjadi perdarahan lebih dari 500 ml. Bila ibu mengalami syok hipovolemik maka ibu telah kehilangan darah 50% dari total jumlah darah ibu (2000-2500 ml).
- b) Memeriksa perdarahan dari perinium, terdapat 4 derajat luka laserasi yang menyebabkan perdarahan dari laserasi atau robekan perinium dan vagina. Derajat Satu meliputi robekan pada mukosa vagina, komisura posterior serta kulit perinium. Robekan derajat dua meliputi mukosa vagina, komisura posterior, kulit perinium serta otot perinium. Robekan derajat tiga meliputi laserasi derajat dua hingga otot sfingter ani. Dan terakhir robekan derajat empat hingga dinding depan rektum. (JNPK-KR 2017).

d. Asuhan Komplementer selama Proses Persalinan

1) *Massage* punggung

Pemijatan secara lembut akan membantu ibu merasa lebih segar, rileks dan nyaman selama persalinan. Sebuah penelitian menyebutkan ibu yang dipijat 20 menit setiap jam selama tahapan persalinan akan lebih bebas dari rasa sakit. Hal yang terjadi karena pijat merangsang

tubuh melepas senyawa endorfin juga dapat menciptakan perasaan nyaman dan enak. Umumnya, ada dua teknik pemijatan yang dilakukan dalam persalinan, yaitu effluerage dan counterpressure. Effluerage adalah teknik pemijatan berupa usapan lembut, lambat, dan panjang atau tidak putus-putus. Lakukan usapan dengan ringan dan tanpa tekanan kuat dengan cara menggosokan lembut dengan kedua telapak tangan dan jari pada punggung ibu bersalin setinggi servikal 7 kearah luar menuju sisi tulang rusuk selama 30 menit dengan frekuensi 40 kali gosokan permenit, tetapi usahakan ujung jari tidak lepas dari permukaan kulit (Puspitasari, 2017)

Bidan dalam prateknya sesuai dengan KEPMENKES No 369 Tahun 2007 tentang standar profesi bidan salah satunya berisi mengenai standar kompetensi bidan selama persalinan dan kelahiran yaitu pemberian kenyamanan dalam persalinan seperti pengurangan nyeri tanpa obat (KEPMENKES, 2007). Sedangkan, menurut PERMENKES No 97 Tahun 2014 mengenai pelayanan kesehatan masa melahirkan dalam pasal 14 salah satu aspek dasar yang diberikan kepada ibu bersalin yaitu asuhan sayang ibu dan sayang bayi (PERMENKES, 2014).

7. Nifas

a. Pengertian

Masa nifas adalah masa dari kelahiran plasenta dan selaput janin (menandaan ahir dari periode inpartu) sehingga kembalinya reproduksi wanita pada kondisi tidak hamil. Periode ini disebut juga *puerperium*, dan wanita yang mengalami puerperium disebut *puerpera*. Periode pasca partum berlangsung sekitar 6 minggu (Varney, dkk, 2008).

b. Adaptasi fisiologis masa nifas

1) Proses involusi

Involusi (pengerutan uterus) merupakan suatu proses kembalinya uterus ke dalam keadaan sebelum hamil. Waktu yang diperlukan 6-8 minggu. Proses ini dimulai segera setelah plasenta lahir akibat kontraksi otot-otot polos uterus.

Tabel 3

Tinggi fundus uteri dan berat uterus menurut masa involusi

Hari	Tinggi Fundus	
1-3 hari	1-2 jari di bawah pusat	
3 hari	2-3 jari di bawah pusat	
5 hari	½ pusat symphysis	
7 hari	2-3 jari di atas symphysis	Sumber:
9 hari	1 jari di bawah symphysis	Varney
(2008) 10hari	Tidak teraba	

2) Lochea

Lochea adalah eksresi cairan rahim selama masa nifas. *Lochea* mengandung darah dan sisa jaringan desidua yang nekrotik dari dalam uterus. *Lochea* dibedakan menjadi empat jenis berdasarkan warna dan waktu pengeluarannya yaitu (Sulistyawati, 2009) :

- a) *Lochea rubra/merah*, *lochea* ini keluar hari pertama sampai hari ke-4 masa post partum. Cairan yang keluar berwarna merah karena terisi darah segar, jaringan sisa-sisa plasenta, dinding rahim, lemak bayi, lanugo (rambut bayi) dan mekonium.
 - b) *Lochea sanguinolenta*, cairan yang keluar berwarna merah kecokelatan dan berlendir, dan berlangsung dari hari ke 4-7 masa nifas.
 - c) *Lochea serosa*, berwarna kuning kecokelatan, karena mengandung serum, leukosit, dan robekan atau laserasi plasenta. Keluar pada hari ke 7-14 masa nifas.
- 3) *Lochea alba*, berwarna bening, mengandung leukosit, sel desidua, sel epitel, selaput lendir serviks dan serabut jaringan yang mati, berlangsung selama 2-6 minggu masa nifas

4) Proses Laktasi

Sejak masa hamil payudara sudah memproduksi air susu di bawah control beberapa hormone, tetapi volume yang diproduksi masih sangat sedikit. Selama masa nifas payudara bagian alveolus mulai optimal memproduksi air susu. Dari alveolus ini air susu ibu (ASI) disalurkan ke dalam saluran kecil (duktulus), di mana beberapa saluran kecil bergabung membentuk saluran yang lebih besar (duktus) Di bawah areola, saluran yang besar ini mengalami pelebaran yang disebut sinus. Akhirnya semua saluran yang besar ini memuat ke dalam puting dan bermuara ke luar. Di dalam dinding alveolus maupun saluran, terdapat otot yang apabila berkontraksi dapat memompa ASI keluar. Air susu ibu (ASI) dapat dibagi menjadi tiga yaitu:

- a) Kolostrum merupakan cairan yang muncul dari hari pertama sampai tiga hari, berwarna kekuningan dan agak kasar karena banyak mengandung lemak, mineral, antibodi, sel-sel epitel, dan mengandung kadar protein yang tinggi.
- b) ASI transisi atau peralihan: keluar dari hari ketiga sampai kedelapan, jumlah ASI meningkat tetapi protein rendah dan lemak, hidrat arang tinggi.
- c) ASI matur: keluar dari hari kedelapan sampai ke-11 dan seterusnya, nutrisi terus berubah sampai bayi enam bulan.

Pada tahun 2003, Organisasi Kesehatan Dunia merekomendasikan agar bayi diberikan ASI eksklusif selama enam bulan dan dapat dilanjutkan sampai bayi berumur dua tahun. Namun tidak semua wanita berhasil menjalankan program ini, untuk itu diperlukan dukungan dari berbagai pihak untuk keberhasilan program ini, baik dari tenaga kesehatan , suami, maupun keluarga.

c. Kebutuhan dasar ibu masa nifas

1) Mobilisasi dini

Ibu sudah diperbolehkan bangun dari tempat tidur dalam 24-48 jam postpartum. Keuntungan mobilisasi dini adalah klien merasa lebih baik, sehat dan lebih kuat, faal usus dan kandung kencing lebih baik (Wahyuningsih, 2018).

2) Pemenuhan nutrisi

Nutrisi yang diberikan harus bermutu dan bergizi tinggi. Ibu nifas dianjurkan mengonsumsi tambahan kalori tiga kali lipat dari sebelum hamil (3.000-3.800 kal) Minum sedikitnya 3 liter setiap hari, mengonsumsi suplemen zat besi selama 3 bulan pasca melahirkan, dan kapsul vitamin A 200.000 IU segera setelah melahirkan dan 24 jam setelah pemberian dosis pertama (Wahyuningsih, 2018).

3) Kebersihan diri

Ibu nifas dianjurkan melakukan vulva dari depan ke belakang setelah buang air kecil atau buang air besar, mengganti pembalut dua kali sehari, dan mencuci tangan sebelum dan sesudah membersihkan kelamin. (Wahyuningsih, 2018).

4) Istirahat

Ibu nifas membutuhkan istirahat yang cukup untuk mencegah kelelahan. Ibu dapat tidur siang disaat bayinya tertidur. Ibu nifas dapat kembali melakukan rutinitas rumah tangga secara bertahap. Kekurangan istirahat akan berpengaruh pada proses involusi serta produksi ASI (Wahyuningsih, 2018).

5) Senggama

Secara fisik aman untuk memulai hubungan seksual bila darah merah berhenti keluar serta jika ada luka jahitan tentunya harus sudah sembuh, dan ibu dapat memasukkan dua jari ke dalam vagina tanpa rasa nyeri. Namun, ada juga kebiasaan menunda hingga 40 hari (Wahyuningsih, 2018).

6) Senam nifas

Manfaat senam nifas seperti mengembalikan bentuk tubuh yang berubah selama masa kehamilan, memperlancar peredaran darah pada tungkai, dan mempercepat pengeluaran sisa-sisa darah pada saat persalinan. Dapat dilakukan segera setelah melahirkan sesuai tahapan senam nifas (Wahyuningsih, 2018).

7) Perawatan payudara

Ibu harus menjaga payudara (terutama puting susu) tetap kering dan bersih, menggunakan bra yang menyokong payudara dan mengoleskan kolostrum atau ASI pada puting susu yang lecet (Wahyuningsih, 2018).

8) Kontrasepsi pascasalin

Pada umumnya ibu pascasalin ingin menunda kehamilan berikutnya paling sedikit dua tahun, atau tidak ingin menambah anak lagi dengan menggunakan metode kontrasepsi. Metode kontrasepsi yang digunakan disesuaikan dengan kondisi ibu serta tujuan penggunaan kontrasepsi.

d. Standar pelayanan ibu nifas

Sesuai dengan standar pelayanan masa nifas, selama masa nifas ibu harus melakukan kunjungan minimal 3 kali yaitu (Kementerian Kesehatan R.I, 2014):

- 1) Kunjungan nifas pertama (KF 1): masa enam jam sampai tiga hari setelah persalinan, pemeriksaan yang dilakukan adalah pemeriksaan tanda-tanda vital, pemantauan jumlah darah yang keluar, pemeriksaan cairan yang keluar melalui vagina, pemeriksaan payudara dan anjuran ASI eksklusif enam bulan, pemberian dua kapsul vitamin A, minum tablet penambah darah setiap hari, pelayanan KB pascasalin.

- 2) Kunjungan nifas kedua (KF 2): hari keempat sampai hari ke-28 setelah persalinan, pemeriksaan yang dilakukan pemeriksaan tanda-tanda vital, pemantauan jumlah darah yang keluar, pemeriksaan cairan yang keluar melalui vagina, pemeriksaan payudara dan anjuran ASI eksklusif enam bulan, minum tablet penambah darah setiap hari, dan pelayanan KB pascasalin.
- 3) Kunjungan nifas lengkap (KF 3): hari ke-29 sampai hari ke-42 setelah melahirkan, pemeriksaan yang dilakukan sama dengan saat melakukan kunjungan KF2 (Direktorat Bina Kesehatan Ibu, 2012).

d. Asuhan Komplementer selama Masa Nifas

1) Senam Kegel

Senam kegel merupakan serangkaian gerakan yang berfungsi untuk melatih kontraksi otot *pubococcygeus* berkali-kali dengan tujuan meningkatkan tonus dan kontraksi otot. Sebagian besar perempuan yang tidak terlatih akan mengalami penurunan uterus. Dengan senam ini otot *pubococcygeus* yang merupakan otot utama pendukung uterus akan diperkuat latihan fisik akan menyebabkan terjadinya eksitasi otot yang akan menyebabkan terjadinya peningkatan kalsium sitosol terutama dari cairan ekstraseluler, yang selanjutnya akan terjadi reaksi biokimia yaitu kolmodulin (protein sel) berkaitan dengan kalsium akan mengakibatkan kinase rantai ringan myosin menjadi aktif sehingga jembatan silang myosin terfosforisasi sehingga terjadi pengikatan aktin dan myosin, maka terjadilah kontraksi. Latihan abdomen akan memberikan stimulus secara lurus menuju otot uterus sehingga akan membantu otot uterus berkontraksi maksimal, dengan kontraksi tersebut akan menjepit pembuluh darah yang terbuka dan menyebabkan proses involusio uterimenjadi cepat. Uterus yang berkontraksi dengan baik secara bertahap akan berkurang ukurannya, sampai tidak dapat dipalpasi di atas simphisis pubis (Srwinanti, 2018).

8. Bayi 0-42 hari

a. Bayi baru lahir

1) Pengertian Bayi Baru Lahir

Bayi baru lahir normal adalah bayi yang lahir dari usia kehamilan 37 minggu sampai 42 minggu dengan berat badan lahirnya 2500 gram sampai dengan 4000 gram, lahir langsung menangis, dan tidak ada kelainan kongenital (cacat bawaan) yang berat (Kosim dkk, 2012).

2) Asuhan kebidanan pada bayi baru lahir

Komponen asuhan bayi baru lahir menurut JNPK-KR 2017 diantaranya:

a) Inisiasi menyusui dini

Segera setelah lahir dan tali pusat diikat, letakan bayi tengkurap di dada ibu dengan kulit bayi bersentuhan langsung ke kulit ibu. Biarkan kontrak kulit ini berlangsung setidaknya 1 jam atau lebih. Bahkan sampai bayi dapat menyusui sendiri apabila sebelumnya tidak berhasil. Bayi diberi topi dan diselimuti.

b) Pencegahan infeksi

Bayi baru lahir rentan terhadap infeksi yang disebabkan mikroorganisme yang terpapar selama proses persalinan berlangsung maupun beberapa saat setelah lahir. Penolong persalinan harus memastikan telah melakukan pencegahan infeksi sesuai pedoman.

c) Menjaga kehangatan

Bayi baru lahir belum mampu mengatur suhu tubuh, sehingga akan mudah mengalami hipotermi, maka dari itu perlu dijaga kehangatannya. Bayi baru lahir dapat mengalami

kehilangan panas melalui empat mekanisme yaitu evaporasi, konduksi, konveksi dan radiasi. Rentangan suhu normal pada bayi yaitu suhu kulit 36-36,5°C, suhu rectal 36,5-37,5°C dan suhu axillary 0,5-1°C lebih rendah dari 40 suhu rectal (Direktorat Bina Kesehatan Anak Khusus, 2010).

d) Perawatan tali pusat

Perawatan tali pusat yang benar sampai tali pusat terlepas dalam minggu pertama dapat mengurangi insiden infeksi pada neonatus. Prinsip yang paling penting dalam perawatan tali pusat adalah menjaga agar tali pusat tetap kering dan bersih (Saifuddin, 2014).

e) Profilaksis salep mata

Semua bayi baru lahir harus mendapatkan profilaksis salep mata. Pemberian salep mata pada bayi dalam waktu 1 jam setelah kelahiran bertujuan untuk pencegahan infeksi akibat gonore dan klamidia. Salep mata tetrasiklin 1% diberikan pada kedua mata dalam satu garis lurus mulai dari bagian mata yang dekat hidung bayi menuju ke luar mata (JNPK-KR, 2017).

f) Pemberian Vitamin K

Pemberian injeksi vitamin K bermanfaat untuk mencegah perdarahan pada otak bayi baru lahir, akibat defisiensi vitamin K yang diberikan dengan cara disuntikkan di paha kiri secara intramuscular setelah Inisiasi Menyusu Dini (IMD) atau dalam 1 jam pertama kelahiran. Untuk bayi yang beratnya kurang dari 1500 gram dosisnya 0,5 mg dan bayi yang beratnya lebih dari 1500 gram dosisnya 1 mg (JNPK-KR, 2017).

g) Pemberian imunisasi Hepatitis B-0

Semua bayi harus mendapatkan imunisasi Hepatitis B-0 segera setelah lahir lebih baik dalam kurun waktu 24 jam setelah lahir. Imunisasi Hepatitis B-0 diberikan 1-2 jam setelah pemberian injeksi Vitamin K di paha kanan secara intramuskular (JNPK-KR, 2017).

b. Neonatus

1) Pengertian Neonatus

Neonatus adalah bayi baru lahir sampai usia 28 hari (0-28 hari). Neonatal adalah periode yang paling rentan untuk bayi yang sedang menyempurnakan penyesuaian fisiologis yang dibutuhkan pada kehidupan ektrauterine. Tingkat morbiditas dan mortalitas neonatus yang tinggi membuktikan kerentanan hidup pada periode ini.

2) Standar pelayanan kesehatan pada neonatus

Direktorat Bina Kesehatan Ibu (2012), menjelaskan bahwa pelayanan kesehatan bayi baru lahir atau neonatus adalah pelayanan kesehatan sesuai standar yang diberikan oleh tenaga kesehatan yang kompeten kepada neonatus minimal tiga kali, yaitu :

- a) Kunjungan Neonatal ke-1 (KN 1) dilakukan pada kurun waktu 6-48 Jam setelah lahir, asuhan yang diberikan adalah menjaga kehangatan bayi, berikan ASI eksklusif, pencegahan infeksi, perawatan mata, perawatan tali pusat, injeksi Vitamin K, dan imunisasi HB-0.
- b) Kunjungan Neonatal ke-2 (KN 2) dilakukan pada kurun waktu hari ke 3 sampai dengan hari ke 7 setelah lahir. Asuhan yang diberikan yaitu menjaga kehangatan tubuh bayi, berikan ASI eksklusif, memandikan bayi, perawatan tali pusat dan imunisasi.
- c) Kunjungan Neonatal ke-3 (KN 3) dilakukan pada kurun waktu hari ke 8 sampai dengan hari ke 28 setelah lahir. Asuhan yang diberikan kepada bayi adalah memeriksa tanda bahaya dan gejala sakit, menjaga kehangatan tubuh bayi, memberikan ASI eksklusif, dan imunisasi.

c. Bayi umur 29 hari hingga 42 hari

1) Pelayanan kesehatan pada bayi

Pelayanan kesehatan pada bayi ditunjukkan pada bayi usia 29 hari sampai dengan 11 bulan dengan memberikan pelayanan kesehatan sesuai dengan standar oleh tenaga kesehatan yang

memiliki kompetensi klinis kesehatan (dokter, bidan dan perawat) minimal empat kali, yaitu pada usia 29 hari- 2 bulan, usia 3-5 bulan, usia 6-8 bulan dan usia 9-12 bulan sesuai standar di suatu wilayah kerja pada kurun waktu tertentu. Pelayanan ini terdiri dari penimbangan berat badan, pemberian imunisasi dasar (BCG, DPT/HB1-3, polio 1-4 dan campak), Stimulasi Deteksi Dini Tumbuh Kembang (SDIDTK) bayi, pemberian Vitamin A pada bayi, penyuluhan perawatan bayi serta penyuluhan ASI Eksklusif dan pemberian makanan pendamping ASI (Kementerian Kesehatan R.I., 2016).

2) Stimulasi bayi usia 29-42 hari

Sering memeluk dan menimang bayi dengan kasih sayang, gantung benda berwarna cerah, tatap mata bayi dan ajak berbicara, perdengarkan musik. Pada umur 1 bulan biasanya bayi bisa menatap ke ibu, mengeluarkan suara o..., tersenyum dan menggerakkan kaki serta tangan (Kementerian Kesehatan R.I., 2016).

d. Asuhan Komplementer pada Bayi 0-42 hari

1) Pijat Bayi

Pijat bayi juga bisa membuat otot bayi lebih kuat, imunitasnya meningkat, menaikkan berat badan bayi, mengurangi rasa sakit, dan membuat tidur bayi lebih lelap. Pijat bayi bisa merangsang otot motorik, memperbaiki kekebalannya serta menambah jumlah produksi darah putih yang membuat menjadi lebih sehat. Dengan memberikan pijatan pada tubuh si bayi nantinya membuat tubuh bayi mengalami penurunan hormon kortisol, yaitu hormon penyebab stres. Hasilnya bayi menjadi lebih riang dan tidak suka menangis. Jika bayi mengalami masalah berat badan, memijatnya secara teratur juga memberikan manfaat untuk mempengaruhi rangsangan syaraf dan kulit dan memproduksi hormon-hormon berpengaruh dalam menaikkan berat badan. Keputusan Menteri Kesehatan Nomor 900/MENKES/SK/VII/2002 tentang

Registrasi dan Praktek Bidan menyebutkan bahwa bidan berwenang memantau tumbuh kembang bayi melalui deteksi dini dan stimulasi tumbuh kembang. Salah satu bentuk stimulasi yang selama ini dilakukan oleh masyarakat adalah dengan pijat bayi (Fauziah, 2018).

B. Kerangka Pikir

Asuhan kebidanan komprehensif adalah suatu pemeriksaan yang dilakukan dengan lengkap. Asuhan kebidanan komprehensif mencakup empat kegiatan pemeriksaan yang berkesinambungan, yaitu asuhan kebidanan kehamilan, asuhan kebidanan persalinan, asuhan kebidanan masa nifas, dan asuhan kebidanan bayi baru lahir. Penulis berencana memberikan asuhan secara komprehensif kepada ibu namun, jika dalam menjalankan asuhan dari kehamilan trimester III sampai masa nifas terjadi hal yang patologi maka akan dilakukan kolaborasi dan rujukan.

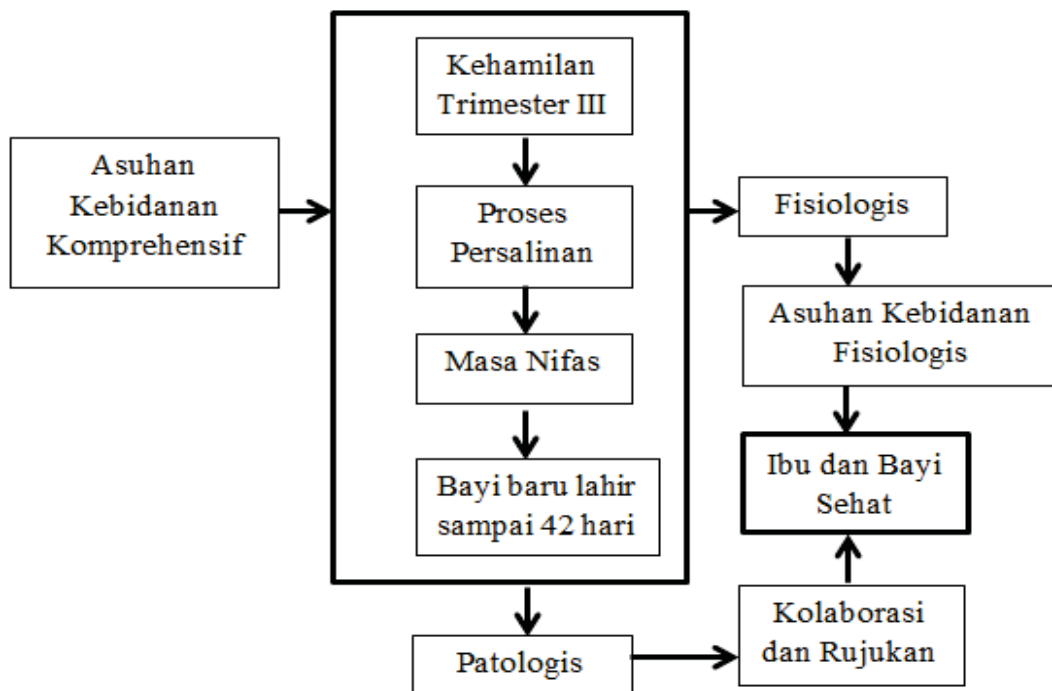

Gambar 1. Bagan Kerangka Berfikir Asuhan Kebidanan pada Ibu Hamil, Bersalin dan Bayi Baru Lahir, Nifas dan Neonatus